

臺大公共衛生學系 100 學年度第 1 次系務會議紀錄及執行情形

100.9.15.

出席：鄭守夏、蔡詩偉、簡國龍、鍾國彪、張靜文、郭柏秀 老師
系學會會長劉威辰同學

請假：陳志傑、金傳春、丁志音 老師

列席：詹雅婷助教、張慧如技士、大三班代周世祐同學

李可捷同學(服務隊)、林詮勝先生(國際衛生研究中心)

會議主席：蕭朱杏代理主任

時間：民國 100 年 9 月 15 日 (星期四) 中午 12:00 用餐 (12:30 正式會議)

地點：公共衛生學院大樓拱北講堂

記錄：張慧如技士

壹、確認上次系務會議紀錄 (確認通過)。

貳、報告事項：

一、試務：

1. 校方來函調查 101 學年度各項考試簡章內容，學系暫定延續去年考試簡章內容 ([附件 1](#))。

二、教務：

2. 9/4 上午 11 時新生家長座談會，已順利完成，感謝參與之教師及同學，以及系友林民浩、徐仕哲、馮嫻臻三位碩士班同學。
3. 9/7 下午 4 時 30 分新生系主任時間，邀請陳家揚老師為神秘嘉賓，為新生演講。
4. 10/11-10/14 公共衛生實習海報展，10/12 (星期三) 舉辦 Q&A 活動，敬請老師踴躍參加。
5. 自本(100)學年度起「服務學習二」課程依上課內容編列班次分別開課：
服務學習二 01 班：修課同學須參加(1)學務處課外活動組規劃之校內外非專業性服務，或是(2)校內外志工團體或服務性社團活動。
服務學習二 02 班：修課同學須參與本系公衛營活動籌備。
6. 學系擬自 101 學年度起重新規劃服務學習課程任課教師安排方式，實施細節將提交系課程委員會議定。
7. 為拓展同學赴海外參與國際交流的機會，學系將與本院國際衛生中心合作進行相關規劃，預定在本學期透過國際衛生中心由學院與屏東基督教醫院簽署合作協議。
8. 課程異動：生物統計學一調整上課時間為星期二 567 節，並增加備註事項：第 7、8 節進行電腦實習 ([附件 2](#))。

三、學務：

9. 學系訂於 10 月 5 日下午 17:30-18:30 在 212 教室舉辦大一系主任時間、10 月 19 日中午 12:10-13:10 在拱北講堂舉辦大二系主任時間，歡迎全院教師踴躍參加。
10. 學系訂於 11 月 16 日(週三)下午 17:30-18:30 在 201 講堂為一、二年級學生辦理領域課程說明會，歡迎全院教師踴躍參加，各學群務必指派教師代表

出席。

四、財務：

11. 公共衛生工作服務隊財務報告 ([附件 3](#))。
12. 本系 100 年經費分配情形 ([附件 4](#))。

五、人事：

13. 請各學群協助推選本系各項事務擔任之教師(請於 9 月 26 日前將資料繳回) ([附件 5](#))。

六、各項委員會：

14. 本系系務會議學群推派代表及任期：張靜文副教授(原鄭尊仁教授請辭，由環衛職衛學群另外推選)(99-100)、陳志傑教授(100-101)、鍾國彪副教授(99-100)、丁志音教授(100-101)、郭柏秀助理教授(99-100)、金傳春教授(100-101)。
15. 本系教評會委員：蕭朱杏代理系主任(當然委員)，鄭守夏教授、簡國龍教授、蔡詩偉教授、陳志傑教授、丁志音教授、李文宗教授。

七、行政事務：

16. 100 學年度行事曆 ([附件 6](#))。

參、討論事項：

1. 傑出校友遴選(國立臺灣大學傑出校友遴選辦法請見[附件 7](#))。
決議：本案請學群或各所推選。
2. 因本系組織之變動，「本系 40 週年慶活動小組」之名單，請討論 ([附件 8](#))。
決議：請各所及系學會協助各項活動，工作分配由系主任會後另做協調與安排。
3. 國立臺灣大學公共衛生學院公共衛生學系楓城利他獎遴選準則，請討論 ([附件 9](#))。
說明：醫學院提供楓城利他獎名額給本學系學生申請，需制定遴選準則。
決議：通過，提主管會報報告。

國立臺灣大學課程異動申請報告書

100 學年度第 1 學期 公共衛生學院 公共衛生學系

100.03 起適用

異動區分				課號 課程識別碼	班次	中文科目名稱 (請勿超過 12 字)	每週時數		學分	全年 或半年	必修 或選修	授課教師		教室 號數	每週上課時間					修課 人數 上限	初選 外系 人數 上限	備註	開課 對象		異動原因
加開		停開	調整				演講	實驗				教師 中文 姓名	教師 代號		一	二	三	四	五				學系	年級	
新課	舊課																								
			V	PH2005 801 21310		生物統計學一	3	0	3	半	必	洪弘	849006	公衛 101	5 6 7					250	3	本課程另有電腦實習課程，第 7、8 節進行電腦實習；與蕭未杏合開	公衛系 醫技系 護理系 藥學系	二年級 三年級 一年級 二年級	1.調整上課時間為星期二 567 節 2.增加備註事項：第 7、8 節進行電腦實習

備註：一、網路加退選方式，請填上 1、2、3。說明如下：

1.不限人數，直接上網加選。2.不限人數，向教師取得授權碼後加選。3.有人數限制，上網登記後分發。

二、依據『國立臺灣大學課程開授及異動處理要點』，學生初選開始後，課程異動若為加、停開或更改上課時間，須經系（所）課程委員會通過，且於行事曆規定上課開始日前送教務處，始得更改之。

系（所）主任：

課程負責教師：

填表人：

電話：33668012

年 月 日

課程初選後：

系（所）課程委員會：

經 年 月 日 系（所）課程委員會通過

院長：

年 月 日

第三十九屆公共衛生暑期工作服務隊—財務狀況

內容將以表格呈現，表格依序是《總表》、《出隊前支出》、《出隊期間支出》、《出隊後支出》、《出隊期間支出細項》、《出隊後支出細項》。

➤ 總表—截至民國 100 年 9 月 10 止

交接	金額	備註
存簿金額	399,629	
現金	10,079	
小計	409,768	
收入	金額	備註
隊員隊費	67,200	每人 1200 元，共 56 人
存款利息	501	
小計	67,701	
支出	金額	備註
出隊前支出	117,561	
出隊中支出	274,606	
出隊後支出	29,862	成果報告書 120 份，光碟 180 份。
小計	422,029	
結餘	金額	
100/9/10	55,440	現金 4,310，存簿 51,130。

※收入部分，因報帳手續尚未完成，故贊助部分尚未列入。

➤ 出隊前支出

項目	金額
帳戶交接費用	50
場勘相關費用	25,837
申請贊助相關費用	689
公關禮品費用	25,684
戶籍資料(供家訪抽樣)	2,891
影印輸出文宣費用	3,368
保險費	10640
全員大會餐點	494
聯絡臺西費用	1,139
隊服	35,700
實驗用品	1,500
手冊印製費用	5,010
衛教組教案材料費用	2,680
其他用品	1,679
臨床試驗審查費	200
小計	117,561

➤ 出隊期間支出

項目	金額
餐費	84,676
遊覽車費用	65,400
機車租借托運及油錢	73,490
住宿費用	36,000
後勤臨時支出	9,432
衛教組臨時支出	5,608
小計	274,606

➤ 出隊後支出

項目	金額
成果報告書光碟	1,062
成果報告書	28,800
小計	29,862

➤ 出隊前支出細項

項目	細項	金額
帳戶交接	帳戶更換印鑑	50
場勘	第一次場勘*共九人	9,781
	第二次場勘*共十五人	10,499
	第三次場勘*共十人	5,306
	地圖	64
	雲林地圖	88
	電池(錄音筆)	99
	小計	25,837
申請贊助支出	郵票	175
	信封	60
	贊助信列印	40
	掛號信郵資	42
	郵票	105
	贊助信列印	46
	郵資	65
	影印	56
	掛號信 3 封	100
	小計	689
公關費用	和菓子禮盒	405
	卡片	16
	臺大紀念品	194
	一之軒禮盒	1,279
	茶葉	1,000
	costco 購物	9,439
	衛教、健促禮品	1,291
	家訪、講座禮品	9,288
	禮品	2,772
	小計	25,684
臺西鄉戶政資料	全鄉戶長地址	2,891
影印輸出文宣費用	影印費	10
	影印費	80
	影印費	66
	招生單影印	70
	影印成果報告書	444
	環衛小手冊影印費	39
	全員大會影印	35
	調研組問卷 440 份	1,320
	衛教前後測問卷影印費	925
	健促後測問卷影印費	70
	健促組聚資料列印	4

	健康講座宣傳單影印費	260
	董氏基金會海報(健康講座)	45
	小計	3,368
保險費	保險費(133元*80人)	10,640
隊服		35,700
全員大會餐點	全員大會共50人參加	494
聯絡臺西費用	平信郵票	20
	明信片(含郵資)	1,000
	郵寄海報	119
	小計	1,139
實驗用品	塑膠 cell	1,500
臨床試驗審查費	臨床試驗審查費	200
衛教組材料	衛教營隊材料禮物道具	2,680
手冊印製費用	衛教營手冊	3,300
	服務隊手冊影印裝訂	1,710
	小計	5,010
其他用品	原子筆 16 支	128
	手電筒 5 支	1,271
	溫度計、指南針	280
	小計	1,679

➤ 出隊期間支出細項

項目	細項	金額
餐費	第一天晚餐	4,800
	第二天早餐	2,600
	第二天午晚餐	7,980
	第三天早餐	2,700
	第三天午晚餐	8,000
	第三天宵夜	2,800
	第四、五天早餐	5,600
	第四、五天午晚餐	16,000
	第四天宵夜	302
	第五天宵夜	2,800
	第六、七天早餐	5,595
	第六天午餐	3,420
	第六天晚餐	12,700
	衛教組營養午餐費用	3,125
	老師早餐	49
	環衛組開會飲料	165
	衛教組開會飲料	300
	回程餐盒	5,740
	小計	84,676
	遊覽車	遊覽車(去程)+餐盒
後勤4人先行車票		1,400
回程遊覽車訂金		6,000
回程遊覽車車資尾款		22,000
小計		65,400
機車租借托運與油錢	機車租借+托運	59,450
	機車爆胎修復	800
	雨衣50件	870
	機車托運	400
	老師汽車油錢	1,027
	健促組油錢	1,985
	調研組油錢	1,805
	環衛組機車油錢、計程車錢	5,962
	後勤組油錢	1,191
	小計	73,490
住宿	八十人住六天	36,000
後勤臨時支出	防蚊用品	533
	抹布+無痕掛勾	994
	雨衣4件+地圖兩份	300
	薇君早退車票錢	500
	曬衣服水管	350

	電風扇三台	1,910
	停水急用水	394
	冰塊	58
	廚房紙巾	79
	紮線帶	38
	濕疹藥品+軟便劑	550
	莊佩霖看醫生	100
	禮品	835
	電蚊拍 4 隻+電池	994
	電蚊拍 1 隻	229
	隊長花費	494
	提款手續費	24
	DV 電池	1,050
	小計	9,432
衛教組臨時支出	衛教營隊獎品	487
	衛教組營隊材料	200
	衛教組團體報帳	4,921
	小計	5,608

[回到本文 3](#)

100會計年度台大公共衛生學系經費分配及歷年分配經費表

一、100會計年度本系分配到之總經費

項目	金額(元)
教學訓輔費	
圖書儀器設備費	
合計	

二、歷年公衛系分配到經費一覽表

年度	教學訓輔費	圖書儀器設備費	備註
91	302,864	195,636	
92	292,115	196,200	
93	286,134	197,514	
94	509,850	363,450	院系合一，系經費獨立(註1)
95	482,111	343,421	
96	481,800	338,926	
97	381,840	267,360	分擔大樓償還費，各系所經費減2成(註2)
98	527,000	204,900	分擔大樓償還費，各系所經費減2成
99	386,479	237,929	分擔大樓償還費，各系所經費減2成
100			

註1：為學校年度教學訓輔預算總計減去院外籍學院指定費後的15%做為系的教學訓輔費，圖儀費為總計減去院外及學院指定費後的15%做為系的設備費。

註2：97年因大樓償還費將較往年減少2成。

三、公衛系各項經費分配使用原則：

說明：本系因99學年度實施「全院專任教師二分之一學系主聘」新制度，所以在經費分配上有部分變革：

- (1) 原訂系務會議代表，每年度可補助一萬元之教研費用，自99學年度起取消（但98學年度擔任系務會議代表之教師仍有5000元之教學訓輔費分配額度）
- (2) 原訂學系圖儀設備費分配原則，補助學系專任新進教師基本教研設備費5萬元（一次）之原則取消。

(一).學系教學訓輔費分配原則：

項次	項目	原則
1	系必修課	1學分 6,000 2學分 8,000 3學分 10,000
2	領域必修或選修課	1學分 3,000 2學分 4,000 3學分 5,000
3	兼任教師車馬費	每位每學期授課4,000.
4	「公共衛生實務」	分配上限30,000.元
5	系辦雜支	15,000
6	專題演講費	40,000（預估20人）
7	學系電話費、會議便當、影印等費用支出	120,000（預估）
8	學生事務支出	
	9-1學生實習保險費	150萬旅遊平安險 + 15萬醫療險
	9-2專題費用	專題研究每位學生補助5000元耗材費
	9-3杜鵑花節補助	杜鵑花節補助上限40,000元
	9-4公衛盃補助	公衛盃補助原則通過全額補助報名費、保險費，車資則補助一半。食宿部份補助每位學生100元。
	9-5公衛營補助	公衛營補助上限40,000元
	9-6公衛週、公衛之夜補助	公衛週、公衛之夜補助各5,000
	9-7公共衛生實習實習費	校外實習費依實習單位狀況而定
	9-8專題研究及實習海報及墨水	

(二).系必修課經費分配情況 (1學分 6,000, 2學分 8,000, 3學分10,000)

系必修課		
99 學年度第二學期及 100 學年度第一學期		
分配金額	課名 (學分數)	授課教師
10,000	生物統計學一(3)	蕭朱杏、洪弘老師
10,000	生物統計學二(3)	洪弘、李文宗老師
8,000	流行病學(2)	郭柏秀、陳為堅、施惟量老師
8,000	流行病學實例討論(2)	于明暉老師
8,000	健康促進與衛生教育(2)	黃俊豪老師
8,000	公共衛生行政(2)	楊銘欽老師
8,000	環境衛生要論(2)	蔡詩偉、陳家揚老師
8,000	職業衛生(2)	黃耀輝老師
8,000	公共衛生導論	陳為堅老師(與 13 位教師合授)

小計 76,000.

(三).系專任及合聘教師所開系上所開設之領域必修或選修課(系上選修課)

(1學分 3,000, 2學分 4,000, 3學分 5,000)

99 學年度第二學期

分配金額	課名 (學分數)	授課教師
4,000	慢性病流行病學(2)	于明暉、簡國龍老師
4,000	衛生化學及實驗(2)	王根樹老師
4,000	應用環境化學(2)	王根樹老師
4,000	健康行為科學導論(2)	丁志音老師
4,000	品質概論(2)	鍾國彪老師
4,000	醫事服務機構管理(2)	楊銘欽、鍾國彪老師
4,000	社會安全制度(2)	陳端容老師
4,000	臨床醫學概要(2)	季瑋珠老師
4,000	婦幼衛生(2)	季瑋珠老師

小計 36,000.

100 學年度第一學期

分配金額	課名 (學分數)	授課教師
4,000	環境與職業衛生風險評估(2)	吳章甫老師
4,000	基礎環境化學(2)	王根樹老師
4,000	健康服務研究法導論(2)	丁志音老師
4,000	人類社會與傳染病(2)	丁志音老師
5,000	環境與職業衛生實驗室實習(3)	吳章甫老師
4,000	預防醫學概論(2)	季瑋珠老師
4,000	品質概論(2)	鍾國彪老師
4,000	傳染流行病學	金傳春老師
4,000	貝氏統計導論	蕭朱杏老師

小計 37,000.

(四).本系兼任教師車馬費	王正雄	老師	4,000.	(100上學期開課)
	許須美	老師	4,000.	(99下學期開課)
	李聖隆	老師	4,000.	(99下學期開課)
		小計	12,000.	

(五).下學期「公共衛生實務」專案辦理分配上限30,000.元教學訓輔人事費 (30,000.元)。

(六).系辦雜支15,000.元

四、公衛系100年度各項經費分配預估：

項次	項目	
1	系必修課	76,000.
2	領域必修或選修課	73,000.
3	兼任教師車馬費	12,000.
4	「公共衛生實務」	30,000.
5	系辦雜支	15,000.
6	專題演講費	至9/14止已使用14,000（預估尚須10,000）
7	學系電話費、會議便當、影印等費用支出	至9/14止已使用23,011（預估尚須2,5000）
8	學生事務支出 9-1學生實習保險費(今年21, 506) 9-2專題費用預估30,000 9-3杜鵑花節補助(今年0) 9-4公衛盃補助預估100,000 9-5公衛營補助(今年0) 9-6公衛週、公衛之夜補助預估10,000 9-7公共衛生實習實習費(今年6100) 9-8專題研究及實習海報及墨水預估25,000	預估192,606
	含預估總計	470,617

100會計年度公衛系經費分配如下：

姓名	教學訓輔經費	截至9/14使用經費狀況
陳為堅老師	8,444	
季瑋珠老師	12,000	
楊銘欽老師	10,000	
于明暉老師	10,000	
丁志音老師	12,000	
王根樹老師	12,000	
蕭朱杏老師	7,333	
金傳春老師	4,000	
吳章甫老師	4,000 (另環職衛實驗室實習5000)	
郭柏秀老師	6,223	
黃耀輝老師	8,000	已使用完畢
鍾國彪老師	10,000	
李文宗老師	1,666	
蔡詩偉老師	4,000	
簡國龍老師	2,000	
陳端容老師	4,000	
黃俊豪老師	8,000	已使用完畢
陳家揚老師	4,000	
洪弘老師	15,001	
施惟量老師	1,333	
王正雄老師	4,000	
許須美老師	4,000	已使用完畢
李聖隆老師	4,000	已使用完畢
公共衛生實務	30,000	
系辦	15,000	已用2106
合計	210,000	

[回到本文4](#)

公衛系 100 學年度系務代表事務安排

工作項目	工作說明	環衛職衛學群負責老師	衛政醫管學群負責老師	流病生統預醫學群負責老師
1 系務會議代表		當然委員：蔡詩偉教授 推選委員：張靜文副教授（原鄭尊仁教授請辭，由環衛職衛學群另外推選，99-100）、陳志傑教授（100-101）	當然委員：鄭守夏教授 推選委員：鍾國彪副教授（99-100）、丁志音教授（100-101）	當然委員：簡國龍所長 推選委員：郭柏秀助理教授（99-100）、金傳春教授（100-101）
2 系教評會代表		推選委員： 召集人：蔡詩偉教授 學群教授代表：陳志傑教授	推選委員： 召集人：鄭守夏教授 學群教授代表：丁志音教授	推選委員： 召集人：簡國龍所長 學群教授代表：李文宗教授
3 系課程委員會代表		當然委員：蔡詩偉教授 推選委員：陳志傑教授	當然委員：鄭守夏教授 推選委員：張珏副教授	當然委員：簡國龍所長 推選委員：_____
4 100 學年度甄選人學書面審查、口試 (口試日期訂於 101 年 3 月 31 日星期六) (含外籍生申請入學書面審查)	請各學群指派 4 位老師參加 (1 人書面審查，3 人口試) * 書面審查需至系辦審閱。 * 口試大約 6-8 小時的時間	1.	1.	1.
		2.	2.	2.
		3.	3.	3.
		4.	4.	4.

5	100 學年度校內轉系口試 (口試日期 100 年 7 月中下旬的某日)	請各學群指派 1 位老師參加 * 口試時間約 1-2 小時			
6	100 學年度醫學校區學生諮議委員會	主任推薦 * 不定期開會 (有學生提出申訴才開會)	郭柏秀助理教授		
7	100 學年度獎學金審查委員會	各學群推選代表 2 人 (共 6 人) * 審查各項獎學金，以及擔任「校友陳安泰醫師研究獎學金」審查委員。(陳安泰獎學金委員以最資深 5 人擔任之)	1.	1.	1.
			2.	2.	2.
8	100 學年度杜鵑花節活動	總負責人：陳為堅主任 請各學群指派 2~4 位老師負責 * 事前指導學生海報、宣傳品 * 杜鵑花節當天之值班指導	1.	1.	1.
			2.	2.	2.
			3.	3.	3.
			4.	4.	4.
9	100 學年度暑期公共衛生服務隊領隊 (兼任服務學習三之授課老師)	由同學邀請教師擔任。			
10	100 學年度公衛盃指導老師	主任擔任	蕭朱杏主任		
11	100 學年度公衛營指導老師	由同學邀請教師擔任。			

	(兼任服務學習二之授課老師)				
12	100 學年服務學習一之授課老師	主任推薦	郭柏秀助理教授		
13	100 學年度圖書委員	主任推薦	林先和助理教授		
14	101 年度醫學牙醫國家考試命題委員	主任推薦	簡國龍教授		
15	100 學年度公共衛生論壇	請各學群再推薦 1 名講者	行政院勞工安全衛生研究所 陳秋蓉副所長(建議主題:	張鴻仁(陽明醫學系、CDC、衛生署、健保局、藥政處)建議主題:台灣生技產業的發展與未來	賴美淑(建議主題:台灣之健康保險)

[回到本文5](#)

臺大公衛系 100 學年度行事曆 (依事件分類)

事件	月份	100 年 8 月	100 年 9 月	100 年 10 月	100 年 11 月	100 年 12 月	101 年 1 月	101 年 2 月	101 年 3 月	101 年 4 月	101 年 5 月	101 年 6 月	101 年 7 月
系務會議			9 月 15 日	10 月 20 日	11 月 17 日	12 月 15 日	1 月 19 日 (暫訂)	2 月 16 日	3 月 15 日	4 月 19 日	5 月 17 日	6 月 21 日	7 月 19 日 (暫訂)
教務	學士班轉學生、新生網路申請抵免學分 (8/15~8/19)	學士班轉學生、新生網路申請抵免學分 (8/15~8/19)	上學期上課開始 (9/13)	公共衛生實習成果海報展 (10/11~10/15)	期中考試 (11/08-11/12)	學士班停修申請及休學申請截止 (12/9)	期末考(1/9~1/13)	下學期上課開始(2/20)	課程加退選結果確認 (3/12~3/16)	甄選入學口試 (101/3/31)	學士班停修申請及休學申請截止 (5/18)	學士班輔系、雙主修、轉院系申請 (6/25~7/5)	轉系口試 (7 月中下旬)
	課程初選 8/22-8/25 以及 8/30-9/1	本院學士班新生學習入門書院 (9/6-9/8)	課程加退選結果確認 (10/3~10/7)	審核畢業學分	應屆畢業生英文學位證書申請截止(12/23)	休學申請截止 1/6	課程初選 1/30-2/2 以及 2/7-2/9		溫書假 (4/4~4/6)	專題討論海報展(時間未定)	期末考試 (6/18~6/22)	校外實習 (7、8 月)	
		課程加退選 (9/13~9/25)		校外實習調查 (11 月至實習)		老師繳交成績截止日 1/30	課程加退選 (2/20~3/3)		期中考試 (4/16-4/20)	應屆畢業生英文學位證書申請截止(5/25)	休學申請截止 1/6	老師繳交成績截止日 7/3	
學務		新生入學指導 (新生系主任時間)9/8 下午 4:30 (今年演講者擬邀請陳家揚老師)			提醒學生申請國科會計畫、台灣流行病學學會獎助大專學生參與專題研究計畫		寒假(1/16~2/17)		獎學金申請案 (時間未定)			暑假 (6/25~)	安排 TA 之助教會議
		獎學金申請案審查會議(暫訂 9/30)											
學生活動		迎新宿營時間 (9/24-9/25)	公衛之夜 (時間未定)		公衛盃 (時間未定)						體育月 (時間未定)	服務隊 (6 月底)	公衛營 (時間未定)
學校活動		學士班新生家長日(9/4)		校園馬拉松賽 (12/4)				校園徵才博覽會 (3/11)	100 學年度碩士班招生考試 (2/18~2/19)			畢業典禮 (6/9)	
		新進教師研習營 8/31~9/2		校慶 11/15(二)				杜鵑花節 (3/10~3/11)				撥穗典禮(6/1)	

								全校運動會 (3/24~3/25)				
系主任時間			10/5 大一 10/19 大二	11/16 大一暨大 二領域課程說明 會			未定	未定	未定	未定		
演講活動			10/17 暫訂一場	11/2 系友返校座 談	預定第 11 場公 共衛生論壇				預定第 12 場公 共衛生論壇			
教務會議			10/14			1/6		3/9			6/8	
校務會議			10/15			1/7		3/17			6/16	
院務會議		9/23				1/6		3/23			6/15	
教評			10/7(1)擬於下學 期起聘者應送本 次院教評會		12/23(2)			1.3/2(3)擬於下 學期起聘者應 送本次會議 2.3/30(4)			6/22(5)	
							系所升等作 業開始	訂定院升等作 業時程	升等第一次審 查	升等演講	升等第二次審查	
教師評鑑		通知			教師評鑑作業 開始		教師評鑑作 業結束					
院課程委員會		9/2			12/2		2/3			5/4		

[回到本文 6](#)

國立臺灣大學傑出校友遴選辦法

95 年 7 月 7 日本校第 2439 次行政會議通過

96 年 4 月 24 日本校第 2477 次行政會議修正通過

99 年 5 月 18 日本校第 2623 次行政會議修正通過

99 年 8 月 17 日本校第 2635 次行政會議修正通過

第一條 為表揚本校傑出校友對本校及社會的傑出貢獻，特訂定本辦法。

第二條 凡本校校友於下列各領域有傑出貢獻，均得被舉薦為傑出校友。傑出校友獎項分類如下：

- 一、人文藝術類：在文化及藝術領域有特殊表現或重大貢獻者。
- 二、學術類：從事學術研究，在其專業領域表現傑出，有卓越貢獻者。
- 三、工商類：自行創業或經營企業有顯著成就者。
- 四、社會服務類：投入公益活動，發揚美德，為社會肯定者。
- 五、綜合類：有傑出成就，並對社會有重大貢獻，但非屬以上 4 類者。

獲遴選為本校傑出校友，每人以一次為限。

第三條 每年遴選名額至多 10 名，各類別遴選名額並不得逾 4 名。

第四條 本校傑出校友以每人每次受舉薦一類別為限。本校現職編制內專任教師、研究人員及職員不得被舉薦為傑出校友。

第五條 遴選方式：

- 一、由本校組成「傑出校友遴選委員會」。委員會由校長擔任召集人，聘請校友代表及校內外人士 11 至 15 人組成。
- 二、委員會於每年定期召開會議，由委員廣徵校內外意見後於會議中提出舉薦名單，並由全體委員討論後決議舉薦名額及優先順序。
- 三、委員會依序洽詢列入優先舉薦名單中之受舉薦人意見後，決定當年度本校傑出校友人選。

第六條 表揚方式：

- 一、於每年校慶活動或其他校內重要集會場合公開表揚。
- 二、具體事蹟將刊登本校刊物，並發布新聞稿以彰顯其成就。
- 三、邀請擔任本校通識教育論壇「我的學思歷程」主講人。

第七條 本辦法經行政會議通過後，自發布日施行。

[回到本文 7](#)

臺大公共衛生學系成立 40 週年慶活動小組分組圖

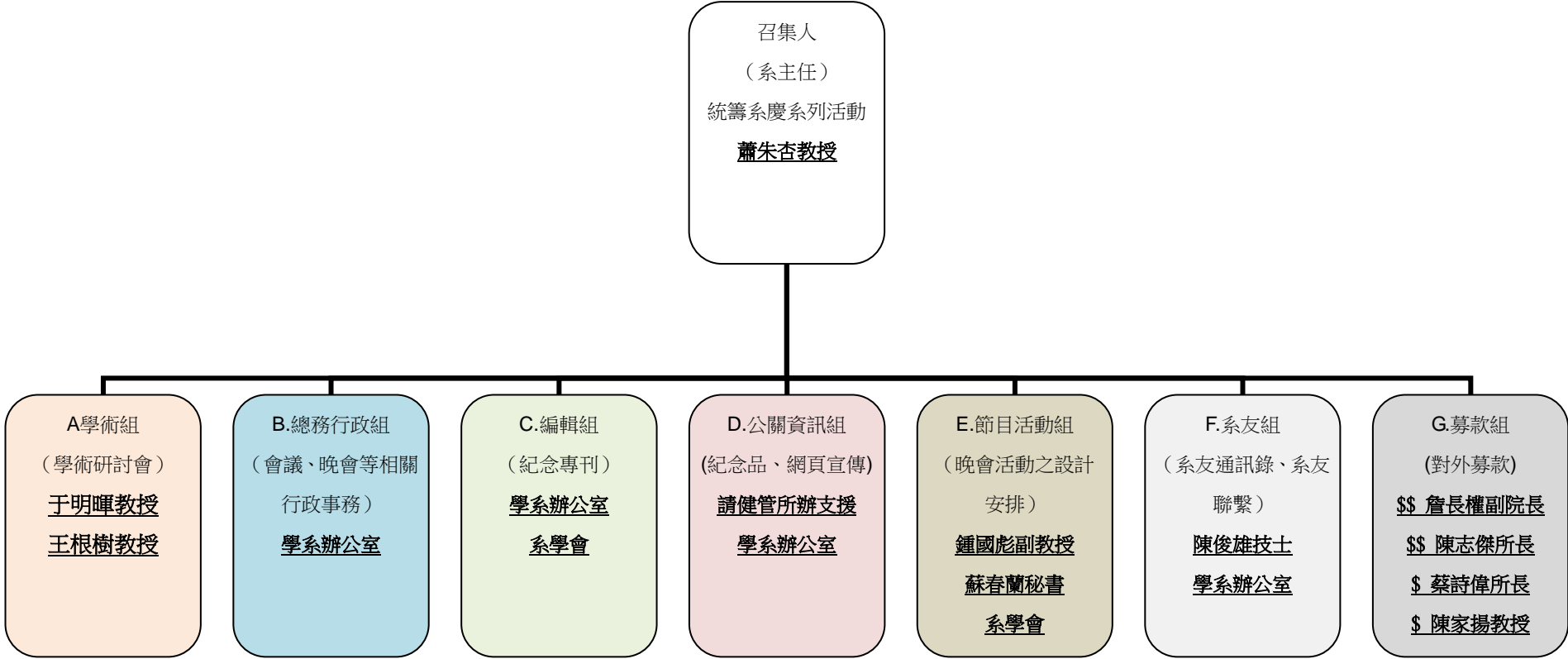

經 100 年 9 月 15 日 100 學年度第 1 次系務會議決議。

國立臺灣大學公共衛生學院公共衛生學系

楓城利他獎遴選準則

100 年 9 月 15 日 100 學年度第 1 次系務會議通過

- 第一條 國立臺灣大學公共衛生學院公共衛生學系(以下簡稱本系)為辦理楓城利他獎遴選作業，依據醫學院楓城利他獎評選辦法第十條訂定本準則。
- 第二條 楓城利他獎各候選學生資料，應包含候選者具體的事蹟、推薦函及相關證明文件等。
- 第三條 本系楓城利他獎遴選委員會(以下簡稱本委員會)置委員 7 名，由本系獎學金審查委員會成員擔任，系主任為當然委員。
- 第四條 本委員會需有委員總額三分之二以上委員之出席始得開議，其決議須經出席委員半數以上同意始為通過。
- 第五條 本系應於每年二月底前將推薦名單及資料送醫學院學務分處彙整。
- 第六條 本準則如有未盡事宜或產生疑義時，由本系系務會議決議補充或解釋之。
- 第七條 本準則經本系系務會議通過後，報醫學院核備，自發布日施行。

[回到本文 9](#)