

# 臺大公衛系專任教師之新聘流程圖

99 學年度第 5 次系務會議通過  
 100.10.03\_100 學年度第 1 次系教評會修正通過  
 106.03.16\_105 學年度第 5 次系務會議修正通過  
 106.06.15\_105 學年度第 7 次系務會議修正通過  
 (依 106.08.19 第 2960 次行政會議修正版修正)

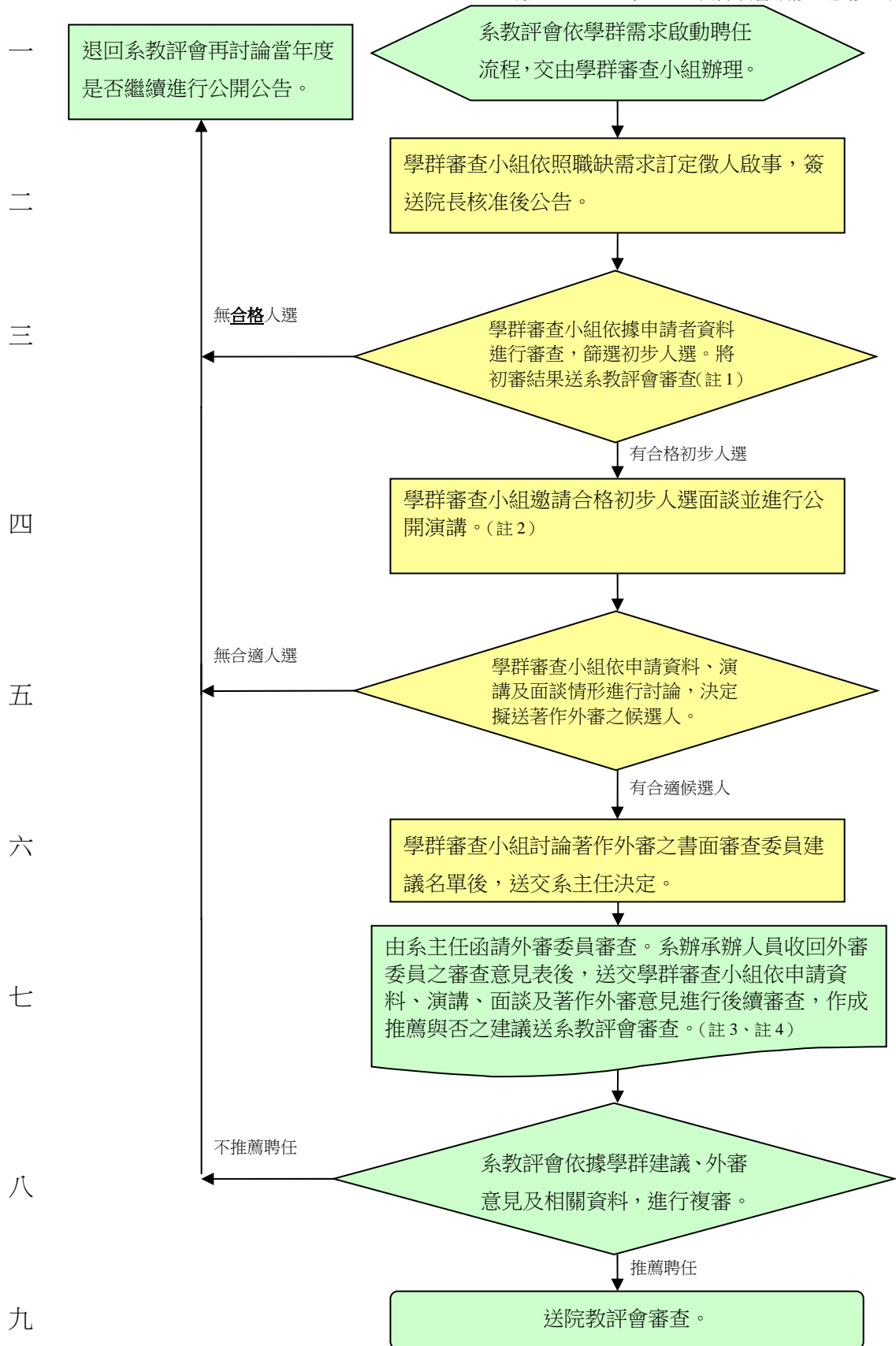

- 註 1：決定初步人選後，由系主任函覆第一階段申請者。  
 註 2：公開演講參與人員需包含學群審查小組委員、系教評會委員，並特別通知院教評會委員。  
 註 3：外審意見寄回後，系主任可尋求學群召集人專業意見。  
 註 4：學群審查小組將候選人相關文件及學群會議紀錄送系教評會。  
 註 5：本流程圖業經主管會報、院教評會、院務會議口頭報告。

**「新聘案送交院教評會前之資料檢核表」**

編號	應繳交資料	學群	系辦
1	提聘單 <a href="http://www.personnel.ntu.edu.tw/table1/12020new.doc">http://www.personnel.ntu.edu.tw/table1/12020new.doc</a>		
2	徵聘啟事資料乙份(含院長同意之簽呈)。		
3	公務人員履歷表或中(英)文詳歷(含論文目錄)及身分證正反面影本(外籍人士附護照基本資料頁影本)1份。		
	<b>三封推薦信</b>		
4	最高學歷證書影本及歷年成績單正本各1份。		
5	現行(前)任職機關權責單位開具之現職或經歷證明文件1份(國外經歷證明須正本)(本項資料須提供至少符合擬聘等級基本條件)。		
6	<p><b>5年內代表著作一至四篇及7年內參考著作3套。</b></p> <p>(1)代表著作須為在國內外知名學術或專業刊物發表或已為接受且出具證明將定期發表或經出版公開發行者；僅聘任為助理教授(或講師)等級者則得以其博士(或碩士)學位論文為代表作送審。</p> <p>(2)關於5年內代表著作或7年內參考著作之起算、以本次教師證書審定生效日(免申請教師證書者以起聘日或升等生效日)往前推算。各學院、系(科)所如有更短年限之規定者，從其規定。若所送代表著作未刊載出版之年月致無法判斷是否為5年內者，應加送期刊封面及目錄以利審核。</p> <p>(3)本次聘任欲同時申請教師證書者須遵守教育部對送審代表著作之規定。(有關(3)之說明：已有教育部聘書，且以同等級新聘至本院者，代表著作可以是申請人在原單位升等之代表著作，但仍須符合上述條件。如果要以高一等級新聘至本院者，其代表著作不可以是前一級升等用之著作，此乃教育部之規定。)</p>		
7	代表作合著人證明正本1份(如非數人合著或送審人為中研院院士則免附)。代表著作如係數人合著，僅可由1人用該著作送審教師資格，故須檢附「合著人證明」，敘明該著作內送審人及合著人之貢獻，並須其他合著人親自簽章放棄以該著作作為代表作送審教師資格之權利(可作為參考著作)。但下列情形，得免繳交合著者簽章證明：(一)送審者為中央研究院院士。(二)送審者為第一作者或通信(訊)作者，其國外合著者簽章證明部分。(所稱「國外合著者」，係指居住國外且無法查證其現在居所，或非中華民國籍人士而言。)		
8	專門著作送請校外學者專家審查(每次至少3人)之著作審查意見表正本各1份(應彌封蓋章)，及審查人姓名、單位部分覆蓋後影本1份(審查日期請勿覆蓋)。		
9	<p>持國外學歷教師，併附向原就讀學校查證往來信函2件(去函影本1件，回函正本1件)。惟若已獲擬聘等級(或更高等級)教師證書，或所持學歷經我駐外館處依駐外館處文件驗證程序驗證，並經學校認定無疑義者，得免再辦理學歷查證作業。</p> <p>持國外學歷送審教師資格者，是否確實已自該校畢業，應於聘期前3個月</p>		

	(或至遲於系所教評會召開之同時)向原就讀學校正式去函查證，除將查證結果於系所意見欄填註外，並將查證資料併提聘案報校；學歷查證作業影響教師年資起算之核計，務請注意時效並確實辦理，以免影響教師權益。		
10	<b>新聘教師徵選過程紀錄表</b> (與中研院合聘者除外)。 <b>(1)學群會議(範例) (2)系教評會用</b>		
11	<b>公衛學院新聘教師審查意見表</b> (由學群召集人先協助填寫意見)		
12	<b>外審委員建議名單(含個人簡介及著作)</b>		
13	<b>學群會議記錄及系教評會紀錄</b>		

以上提醒事項，如有疑問請與系辦 33668011 洽詢。

## \_\_\_\_\_學群\_\_\_\_\_學年度徵聘教師徵選過程紀錄(範例寫法)

流程			
1	徵聘專任助理教授或副教授教師 2 名( _____組 1-2 名)	<ul style="list-style-type: none"> <li>• _____年____月____日____學年度第____次系教評會通過。</li> <li>• _____年____月____日學院教師員額管理小組通過。</li> <li>• 刊登日期：____年____月____日起，送件截止期限：____年____月____日。</li> </ul>	刊載刊物、網站名稱：本所網頁、臺灣大學校園公佈欄徵才公告、HiRecruit 網頁、國科會求才資訊網頁、eJob 全球資訊 e 網、104 人力銀行
2	_____學群審查小組組成	<ul style="list-style-type: none"> <li>• 召集人：_____教授</li> <li>• 審查小組成員：_____教授 (公共衛生學系教師評審委員_____學群委員) 及於年____月____日投票選出之學群審查小組委員(5 名)：教授、_____教授、_____教授、_____教授、_____教授</li> </ul>	
3	資格初審	<ul style="list-style-type: none"> <li>• 至____年____月____日止，應徵者計____名。</li> <li>• _____年____月____日____學年度第____次_____學群審查小組會議進行資料初審。投票決議通過者____名(姓名:_____)，未通過者____名。</li> </ul>	
4	聘任演講與面談	<ul style="list-style-type: none"> <li>• _____博士 演講：____年____月____日 面談：____年____月____日</li> <li>• _____年____月____日____學年度第____次_____學群審查小組會議投票決議通過_____博士應聘。</li> </ul>	
5	著作外審	<ul style="list-style-type: none"> <li>• _____年____月____日____學年度第____次_____學群審查小組會議投票決議將徵聘教師候選人送外審，同時進行公開面談及演講。</li> </ul>	

學年度           公共衛生學系 新聘教師徵選過程紀錄

流 程	參考內容	【請系所填寫相關資訊】
職缺公開徵聘	刊載刊物名稱 (含網站) 送件截止日期	
初 審	申請人數(若< 3人,請敘明原 因) 初審結果	
安排演講與會談	日期	
代表著作外審	校內、外審查專 家人數	
系 教 評 會	會議日期、 會議紀錄摘要	
院 教 評 會	會議日期、 會議紀錄摘要	

## 國立臺灣大學公共衛生學院新聘教師審查意見表

主聘單位	公共衛生學系		
合聘單位		申請人姓名	
申請職稱	<input type="checkbox"/> 專任 <input type="checkbox"/> 兼任	<input type="checkbox"/> 助理教授 <input type="checkbox"/> 副教授 <input type="checkbox"/> 教授	
綜合判斷及評語			
I. 學經歷背景			
II. 推薦信			
III. 外審意見			
IV. 未來發展潛力			
V. 與系所中長程發展規劃之關係			
VI. 整體評估： <input type="checkbox"/> 同意 <input type="checkbox"/> 不同意 理由：			
系主任簽章：		日期：	